

Les Barrages et Moulins sur la Creuse

Eguzon => Argenton-sur-Creuse

(Dénombrement non exhaustif)



LES BARRAGES PROCHES

☞ **Barrage de La Roche bat l'Aigue** (le 1^{er} de la vallée).

1^{er} barrage mis en eau en 1908. L'échelle à poissons prévue n'a pas été installée => colère des écologistes de l'époque.
Barrage réhaussé de 18 m en 1975. Longueur 80 m.

☞ *De nombreux moulins situés en amont ont été noyés, notamment en ce qui nous concerne :*

Le Moulin de La Prune et le Moulin du Pin .

☞ **Barrage d'Eguzon** : Mise en eau en 1926

Hauteur : 57,70 m et 61 m par rapport aux fondations, épaisseur 51 m à la base et 5 m en haut. Longueur 255 m au sommet.

☞ **Barrage de La Roche au Moine** : Mise en service en 1932

Hauteur 17 m, Longueur 125 m, épaisseur 19,5 m à la base et 2,70 m à la crête.

☞

Le Barrage d'Éguzon

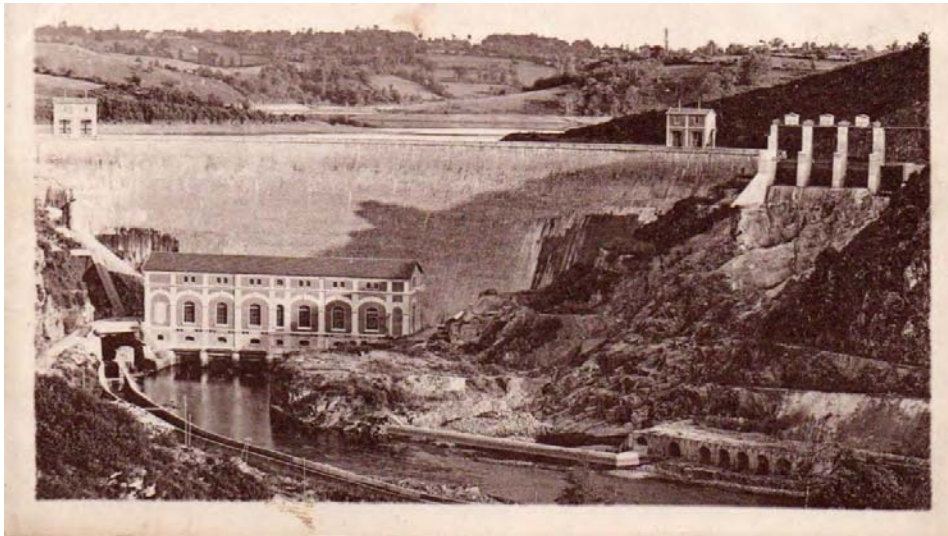

Le barrage de La Roche Bat l'Aigue

En 1908



Surélevé en 1975



Le Barrage de La Roche Bat l'Aigue



×

Barrage de La Roche-Bat-L'Aigue - Crue du 6 mars 2020 bis.webm



Barrage de La Roche au Moine

Barrage de La Roche-au-Moine - Crue du 6 mars 2020.webm



Les moulins disparus

Entre les barrages d'Éguzon et de La Roche au Moine

- Moulin de Chambon
- Moulin de Fougères
- Moulin de Bonnu
- Moulin de Châteaubrun
- Moulin de Chamorin (ou du Montet)

(Dénombrement non exhaustif)

Le Moulin de Chambon



4011. Les Bords de la Creuse - ÉGUZON (Indre) - Le Moulin de Chambon

Collection G. G., Châteauroux

Le Moulin de Bonnu

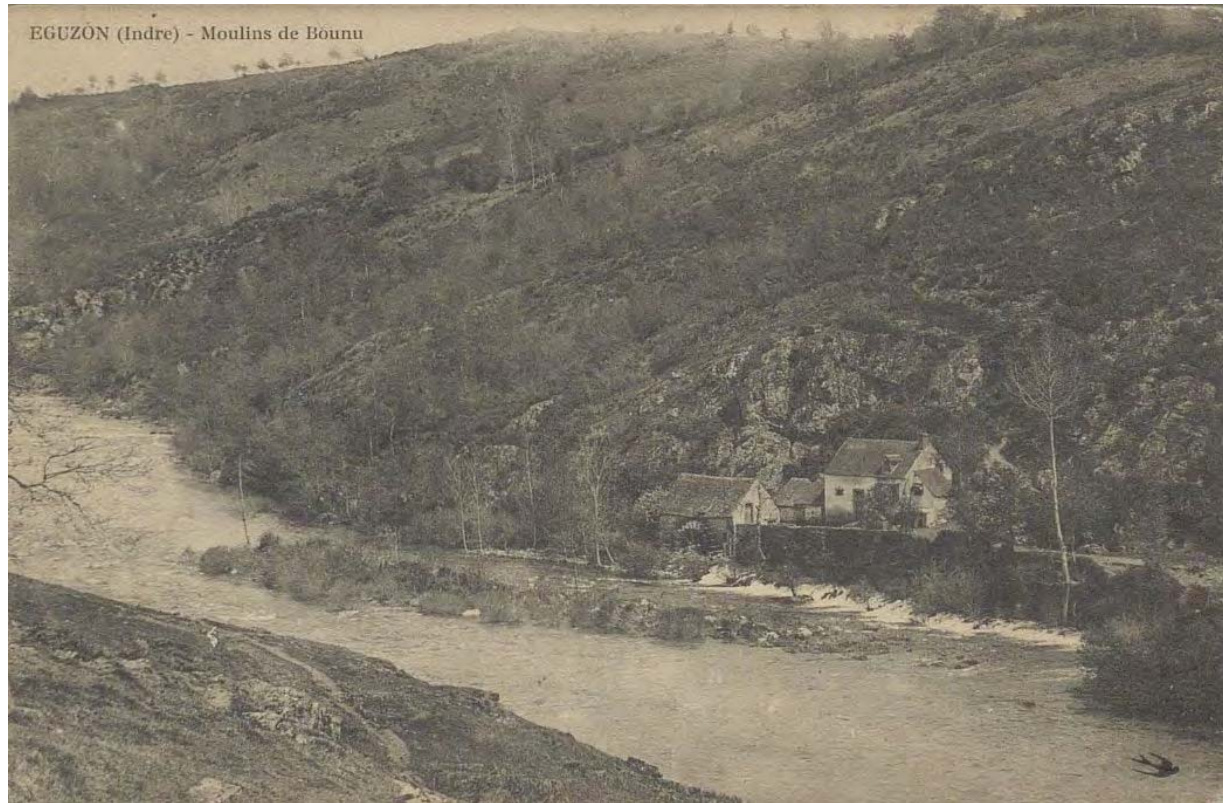

Le Moulin de Châteaubrun

Vue générale



Le bief



Les Moulins disparus

- **Suite au rehaussement du barrage de La Roche bat l'Aigue (1975)**

- La mise en eau du barrage de la Roche-bat-l'Aigue en 1907, apporta l'électricité à Badecon et Argenton-sur-Creuse. Sa construction n'a pas affecté le fonctionnement des moulins situés en amont, la nappe d'eau s'arrêtant au Moulin de La Prune.
- Mais sa surélévation, en 1975, noya la vallée jusqu'au Pont Noir.
- Ainsi disparurent dans la boucle du Pin :
 - Le Moulin Drap
 - Le Moulin de La Prune *
 - *Le Moulin du Pin était désaffecté et abandonné vers 1925.*

* *Moulin concernant notre famille*

La Boucle du Pin

Au centre : Le Moulin de La Prune
Sur la gauche on aperçoit le Moulin du Pin
Plus au fond se trouve le Moulin à Drap



Le Moulin Drap

Ce moulin a été noyé suite au rehaussement de 18 m en 1975, du barrage de La Roche bat l'Aigue.

Il fut longtemps spécialisé dans le foulage du chanvre d'où son nom de moulin à drap.

Avant sa disparition c'était une huilerie

Dernier exploitant : Robert Collet

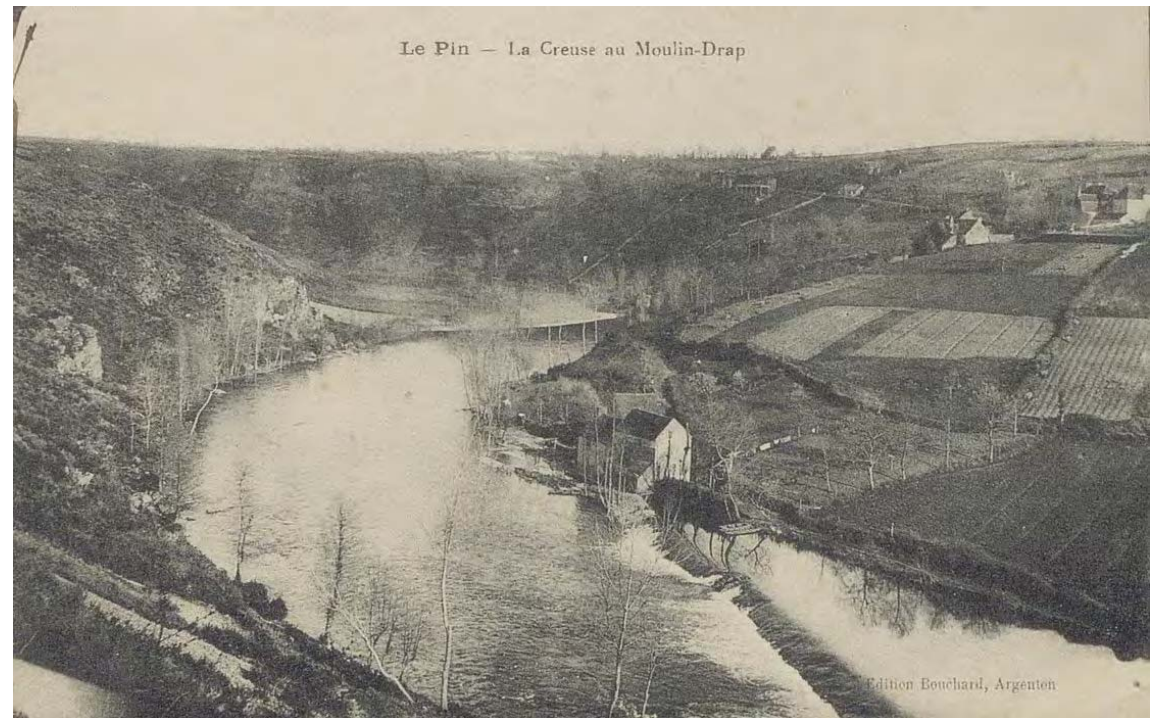

Le Moulin du Pin

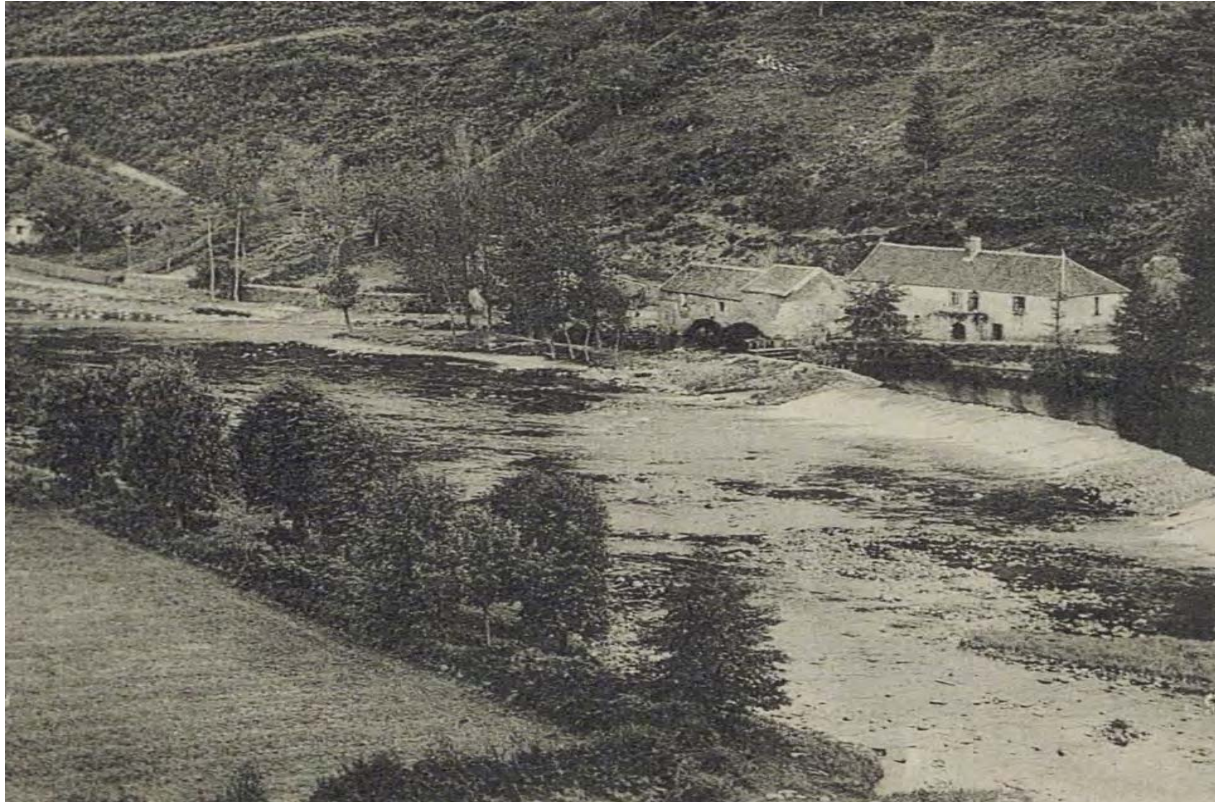

Le Moulin de La Prune en 1906



Des Delaporte à la famille GAY

- Jean-Baptiste Delaporte (36 ans) avec sa mère, son épouse, et ses 4 enfants
Jean-Baptiste Augustin (14 ans),
Marie Geneviève Alexandrine (12 ans),
Louis Prudent (10 ans),
François Philippe (8 ans),

tous originaires de Villers-Saint-Paul (Oise) étaient installés, en 1824, au Moulin de La Croix.

Louis Prudent Delaporte achète en 1839, le Moulin du Pin. Il est à l'origine du lien parental Delaporte – Alabré

François Philippe Delaporte, au Moulin de La Croix, est l'origine du lien parental Delaporte - Gay

Le Moulin du Pin

(Delaporte –Alabré)

C'était un moulin à 2 roues, donc il pouvait avoir deux exploitants différents.

Il existait déjà en 1836 et était exploité par les familles Brunaud et Thomas.

Ce moulin a été acheté par Louis Prudent Delaporte le 12 juillet 1839 à Jean Frédéric Duchâteau.

Le nom de Louis Prudent Delaporte apparait pour la 1^{ère} fois au Moulin du Pin au recensement de 1841.



Le Moulin du Pin suite

Après le décès de Louis Prudent à 48 ans, le 15 octobre 1862, c'est sa veuve Marie Gabillaud (*de Feuillet*) âgée de 44 ans, sa fille Marie Zélie (couturière) âgée de 16 ans, son fils Silvain Félix âgé de 13 ans qui assurèrent l'exploitation du moulin jusque vers 1872, assistés de leur domestique Jean-Baptiste Duchâteau, âgé de 26 ans, soldat faisant partie de la Réserve.

Le 2^{ème} exploitant jusque vers 1865 était Jean Charasson, âgé de 35 ans, époux de Marie Patry,



ie.net

Le Moulin du Pin notre histoire

..... Veuve Marie Gabillaud (*de Feuillet*), son fils Silvain Félix Delaporte (19 ans) et Marie Zélie Delaporte (21 ans) *mariée le 6 juillet 1869 à Jean Martin Alabré (31 ans)* assurent l'exploitation du moulin.

Vers les années 1875, La Famille de Silvain DEVERSON s'installa également au moulin.

Marie Gabillaud décéda en 1876,

Silvain Félix en 1879,

Marie Zélie en 1883.

Jean Martin quitta vers 1884 le moulin et habita à Châtillon avec sa fille Marie Louise qu'il eut avec Marie Zélie.

Il se maria ensuite en 1885 avec Marie Multon.

Alphonsine naquit la même année.

Avec le départ de Jean Martin se termine notre histoire au Moulin du Pin vers 1884.



Le Moulin du Pin Suite

De 1876 jusqu'après les années 1911, le moulin fut exploité par les familles Deverson.

Au recensement de 1921, Eugène Rouer cultivateur exploitant né au Pêchereau habitait la maison, l'autre maison était inoccupée.



Le Moulin du Pin Fin

En 1926 mise en service du barrage d'Éguzon

Aux recensements de 1926 et 1931 le moulin était désaffecté et le site abandonné.

En 1932 mise en eau de La Roche au Moine

En 1936 le Moulin du Pin et les 2 logements n'existaient plus !

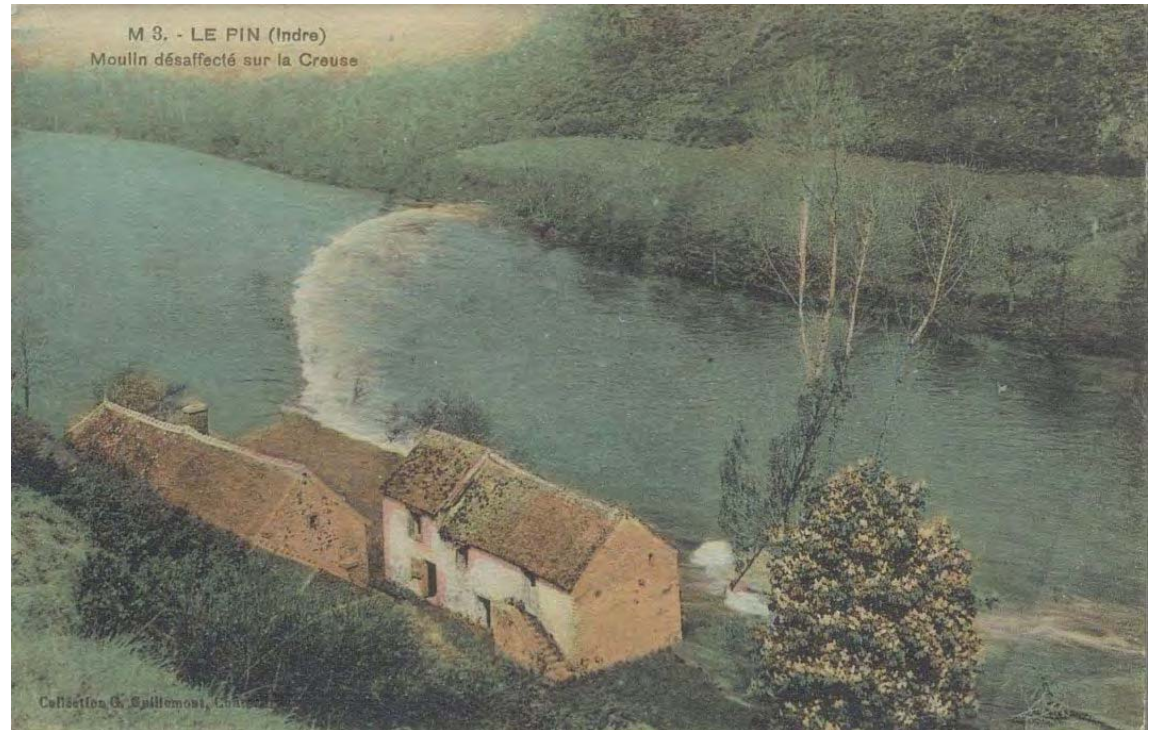

Le Moulin de LA CROIX

(Delaporte – Gay)

Je n'ai malheureusement trouvé aucune photographie du moulin

François Philippe Delaporte, époux de Marie Gabillaud (de Cuzion), est le père de **Victorine**. Il exploitait le moulin de La Croix vers 1830-1840 et, vers 1845, avec son frère Jean-Baptiste Augustin, marié à Marguerite Philippon.

François Philippe Delaporte décéda le 8 mai 1851.

Silvain Berthias épousa **Victorine Delaporte** en 1855. Il exploita alors le moulin avec Jean Baptiste Augustin Delaporte.

Après le **décès de Jean-Baptiste Augustin en 1877**, sa fille Marie Enriette Delaporte mariée en 1867 à Etienne Alexandre Châtain prend sa succession.

Vers 1890, **Alexandrine Delaporte**, fille aînée de Jean-Baptiste Augustin, épouse de Etienne Pa(s)caud vigneron à Auvergne arrivent à La Croix.

De 1877 à 1893 vivaient au moulin : Veuve Marie Gabillaud (de Cuzion) ; **Silvain et Victorine Berthias** ; Etienne et **Enriette** Châtain ; Etienne et **Alexandrine Pascaud**.

- *Marie Gabillaud (de Cuzion) décède le 25 février 1893 à 77 ans.*
- *Silvain Berthias décède le 22 septembre 1899 à 70 ans.*
- *Alexandrine Pascaud décède le 14 mars 1900 à 67 ans.*

Le Moulin de La Croix de 1900 à 1920

- Alexandre Jean GAY (*cultivateur né au Puy de L'Age à Celon*) époux de Aurélie Julie Berthia(s) [*fille de Silvain Berthias et Victorine Delaporte*] arrive au Moulin de la Croix vers 1900 avec sa mère Marie Roulet. Il est recensé comme patron meunier en 1905. Deux enfants naissent à La Croix :
 - 1 - Gay Félix, Roger, Alexandre qui se maria en 1908 avec Octavie Patinet et eut 3 enfants : Solange (née à Badecon) épouse Marcel Honoré Marius Pornay, Geneviève épouse de Pierre Gaillard et Roger Ferdinand Lucien Octave époux de Gilberte Bernard (?) (*Qui était le prénommé Jacques ?*)
 - 2 - Gay Lucien, Léon (*né au Puy de l'Age*) qui se maria en 1912 avec Alphonsine Marie Alabré et eut 1 enfant : Jean, Alphonse, Lucien qui épousa Yvonne Dubreuil.

Gay Lucien Léon est mort le 7 juillet 1915 à 27 ans à La Tête à Vache dans le bois d'Ally, forêt d'Apremont (Meuse) lors d'une attaque allemande. (Reconnu victime de guerre 1914-1918).

De 1901 à 1920 vivaient au moulin :

Victorine Delaporte (Rentière) veuve de Silvain Berthias; Gay Alexandre (avec sa mère Marie Roulet) et Aurélie Berthia, leurs enfants, ainsi que Châtain Étienne et Delaporte Enriette.

Victorine décède le 1^{er} décembre 1911 à 72 ans.

La Croix de 1920 à 1936

(dernière date consultable aux archives)

**Au moulin restent les familles : Gay Alexandre Jean/Berthias Aurélie
et Gay Roger Felix Alexandre/Patinet Octavie**

Pour la 1^{ère} roue : Gay Alexandre fut patron meunier jusqu'en 1920 environ puis cultivateur jusqu'en 1930 et sans profession jusqu'à son décès en 1938

Sa succession : Côté Gay Lucien : Pas de suite au Moulin car Lucien, meunier, fut tué à la guerre à l'âge de 27 ans et son fils n'avait que 2 ans.

Coté de son frère : Gay Roger Félix Alexandre fut patron meunier jusqu'en ...(?) puis Gay Jacques (son fils) exerça seul jusqu'en 1954.

Pour la deuxième roue il y avait : Gabillaud/Fiaud jusqu'en 1926 puis Fiaud Raoul seul jusqu'en 1937

De Silvain Berthias et Victorine Delaporte aux familles Gay au Moulin de La Croix

Ascendance et descendance de BERTHIAS Silvain (1828-1899)

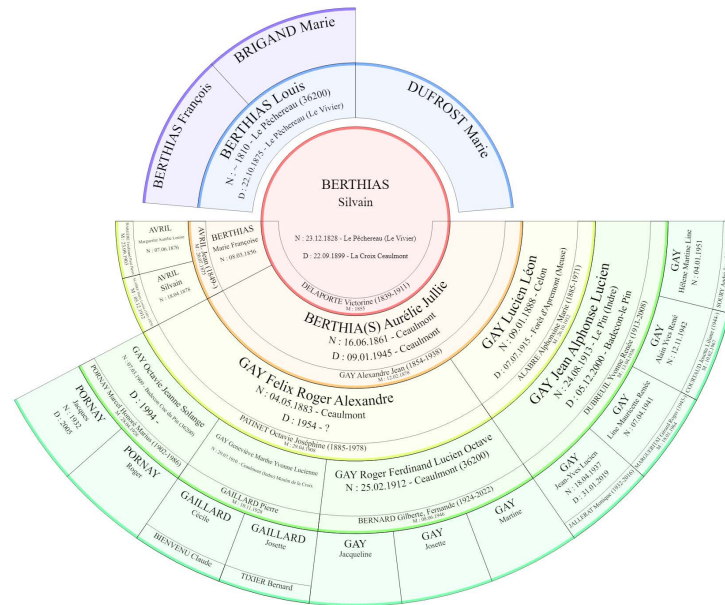

Au sujet de la famille DELAPORTE

- En juillet 1816, le nom de Jean-Baptiste Delaporte apparaît pour la première fois à Argenton-sur-Creuse, comme farinier.
- Puis ensuite on le retrouve à **Ceaulmont** (*vraisemblablement à La Croix*).
- *Je pense qu'il est d'abord venu seul en Berry puis ensuite sa famille composée de sa mère (Marie Clopié), sa femme (Geneviève Brèche), et ses quatre enfants : Jean-Baptiste Augustin, Marie Geneviève Alexandrine, Louis Prudent et François Philippe l'ont rejoint à « La Croix »*
- Peu après leur installation la famille acheta, en plus des moulins, de nombreuses terres et vignes.

- Vers 1818 naquit à la Croix un cinquième enfant qui décéda en 1819 (Pas d'archives 1818).
- Et en 1821 naquit, toujours à La Croix, son dernier enfant : Silvain Victor.

Jean-Baptiste Augustin épousa *Marguerite Philippon (de Celon « Les Nobles »)* en 1831 ; François Philippe épousa *Marie Gabillaud (de Cuzion)* en 1838.

Ils exploitaient **La Croix** avec leurs parents.

Marie Geneviève Alexandrine, épousa *Jean Duchâteau* en 1833 et vécut avec lui à La Châtaigne (cultivateur, vigneron).

Louis Prudent épousa *Marie Gabillaud (de Feuillet)* en 1836 et acheta le **Moulin du Pin en 1839**. L'exploitation restera dans la famille jusqu'en 1884.

Après 1824 et avant 1841, Jean-Baptiste et son épouse, sa mère, et son fils Silvain s'installèrent à Chasseneuil au **Moulin de « La Philippière»**

***Jean-Baptiste* décéda à La Philippière à 82 ans le 25 octobre 1869.**

Il a été maire de Chasseneuil de 1855 à 1857.

Au recensement de 1931, il n'y avait plus de Delaporte à «La Philippière»

Le Moulin de LA PRUNE

(Descendance de Denis Alabré)

De la rive droite vers la rive gauche...

Du Pin vers le moulin



Le Moulin de La Prune (suite)

- Exploité depuis 1459, le dernier exploitant fut Gabriel Alabré en 1908.
- En 1975, suite au rehaussement du barrage de La Roche bat l'Aigue, le moulin fut noyé. Les habitations étaient occupées par Gabriel, et sa sœur Jeanne Alabré avec ses descendants : les familles Guyot et Breton.

Moulin de La Prune

Les cousins

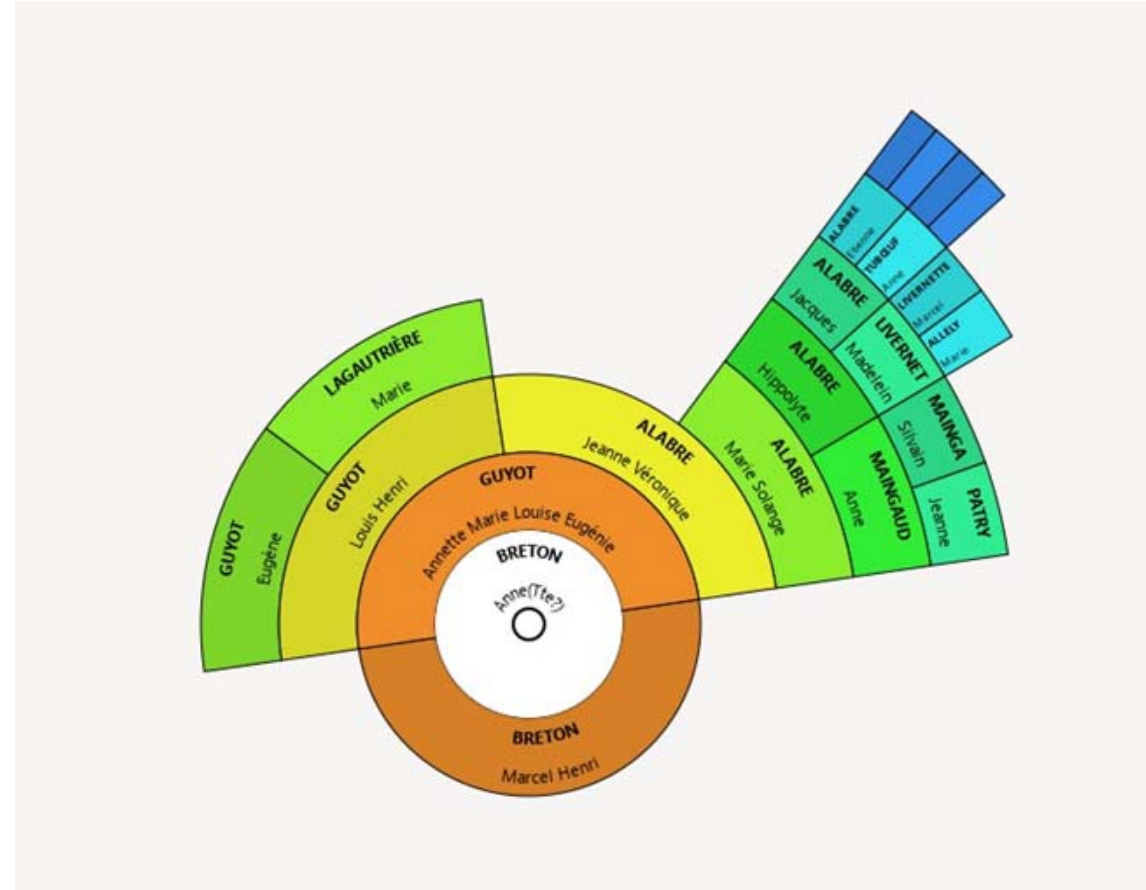

(Hippolyte Alabré était frère avec Jean-Martin non inscrit sur cette roue).

C'EST TOUT pour le moment

Les barrages...

... la vie et le monde de Nos moulins avaient pris fin